



COMUNE DI BOLOGNA



COMUNE DI CALDERARA DI RENO



COMUNE DI CAMUGNANO



COMUNE DI CASALECCHIO DI RENO



COMUNE DI CASTEL DI CASIO



COMUNE DI CREVALCORE



COMUNE DI GRIZZANA MORANDI



COMUNE DI MARZABOTTO



COMUNE DI SAN GIOVANNI IN PERSICETO

Realizzazione del percorso del II lotto prioritario della Ciclovía del Sole completamento tronchi n. 3, 4 e 7 nella Città Metropolitana di Bologna - Codice opera 2023VIPCSNC01

CUP: C31B22001500006



PROGETTO PER CONFERENZA DEI SERVIZI



MATE Soc. Coop.



Coopprogetti Soc. Coop.

PARCIANELLO PARTNERS Parcianello & Partners engineering s.r.l.

RESPONSABILE DELL'INTEGRAZIONE DELLE PRESTAZIONI SPECIALISTICHE: Ing. Lino Pollastri

RESPONSABILE UNICO DEL PROGETTO:
Ing. Chiara Ferrari

SUPPORTO AL RUP:
arch. Federica Sodano
arch. Carla Maria Costanza Di Martino

ELABORATI GENERALI Screening di V.Inc.A.

Fase C	Categoria GEN	Sottocategoria EG	Progressivo 01	Tipo elaborato RE	Progressivo 05	Revisione B
Codice commessa BOLO24030	Redatto Lowenthal	Controllato Pollastri	Approvato Pollastri	Scala -	Descrizione Emissione	Data Novembre 2024

Indice

1	Premessa.....	2
2	Descrizione dell'intervento	2
3	Analisi del tracciato nel comune di Crevalcore.....	6
4	Analisi del tracciato nel comune di San Giovanni in Persiceto.....	8
5	Analisi del tracciato nel comune di Calderara di Reno	9
6	Analisi del tracciato nel comune di Bologna e Casalecchio di Reno	10
7	Analisi del tracciato nel comune di Marzabotto.....	11
8	Analisi del tracciato nel comune di Grizzana Morandi	12
9	Analisi di tracciato nel comune di Castel di Casio e Camugnano.....	14
10	Valutazioni delle possibili interferenze e conclusioni	15

1 Premessa

Così come previsto dalla DGR 1174/2023 che approva la Direttiva Regionale per la Valutazione di Incidenza Ambientale, si verifica nei capitoli successivi se il progetto rientri nella casistica di cui al punto 5.2.A della DGR sopra citata a partire della Determina n. 15082/2023 allegato A.

2 Descrizione dell'intervento

Il progetto in esame riguarda la realizzazione del percorso del II lotto prioritario della Ciclovía del Sole completamento tronchi n. 3, 4 e 7 nella Città Metropolitana di Bologna – Codice opera 2023VIPCSNC01.

La ciclovía del Sole, di lunghezza 300 km da Verona a Firenze, fa parte del sistema nazionale delle ciclovie turistiche (SNCT) che ha come obiettivo quello di aumentare l'offerta di mobilità dolce.

La ciclovía ricalca tratti di percorsi ciclabili esistenti da riqualificare, tratti di nuove piste ciclabili di progetto e tratti di percorsi in promiscuo ciclo-veicolare su viabilità scarsamente trafficate per garantire condizioni di "protezione/sicurezza" adeguate.

Il tracciato individuato per il presente progetto si sviluppa nel territorio della Città Metropolitana Bologna e precisamente nei comuni di: Crevalcore, San Giovanni in Persiceto, Calderara di Reno, Bologna, Casalecchio di Reno, Marzabotto, Grizzana Morandi, Castel di Casio, Camugnano

Il percorso viene suddiviso in tratti in base alla tipologia di intervento. Gli interventi previsti concernano la posa della segnaletica, la sistemazione del manto stradale e realizzazione di nuova ciclovía.

Per i tratti in cui è previsto il solo intervento di posa della segnaletica non vi è l'identificazione tramite numerazione.

I siti della Rete Natura 2000 identificati dalla regione Emilia Romagna prossimi alle aree di intervento vengono di seguito elencati:

- ZSC-ZPS IT4050003 Monte Sole;
- ZSC-ZPS IT4050013 Monte Vigese;
- ZSC-ZPS IT4050018 Golena San Vitale e Golena del Lippo;
- ZSC-ZPS IT4050019 La Bora;
- ZSC-ZPS IT4050025 Biotipi di ripristini ambientali di Crevalcore;
- ZSC-ZPS IT4050029 Boschi di San Luca e destra Reno.

Le aree protette regionali interessate dal passaggio del tracciato sono il Parco regionale storico Monte Sole e il Parco regionale Laghi Suviana e Brasimone.

Si riportano di seguito alcune tavole di insieme che rappresentano le posizioni dei siti e delle aree protette rispetto al tracciato di progetto.

Tavole generali che riportano tutti i tratti e siti natura ed aree protette

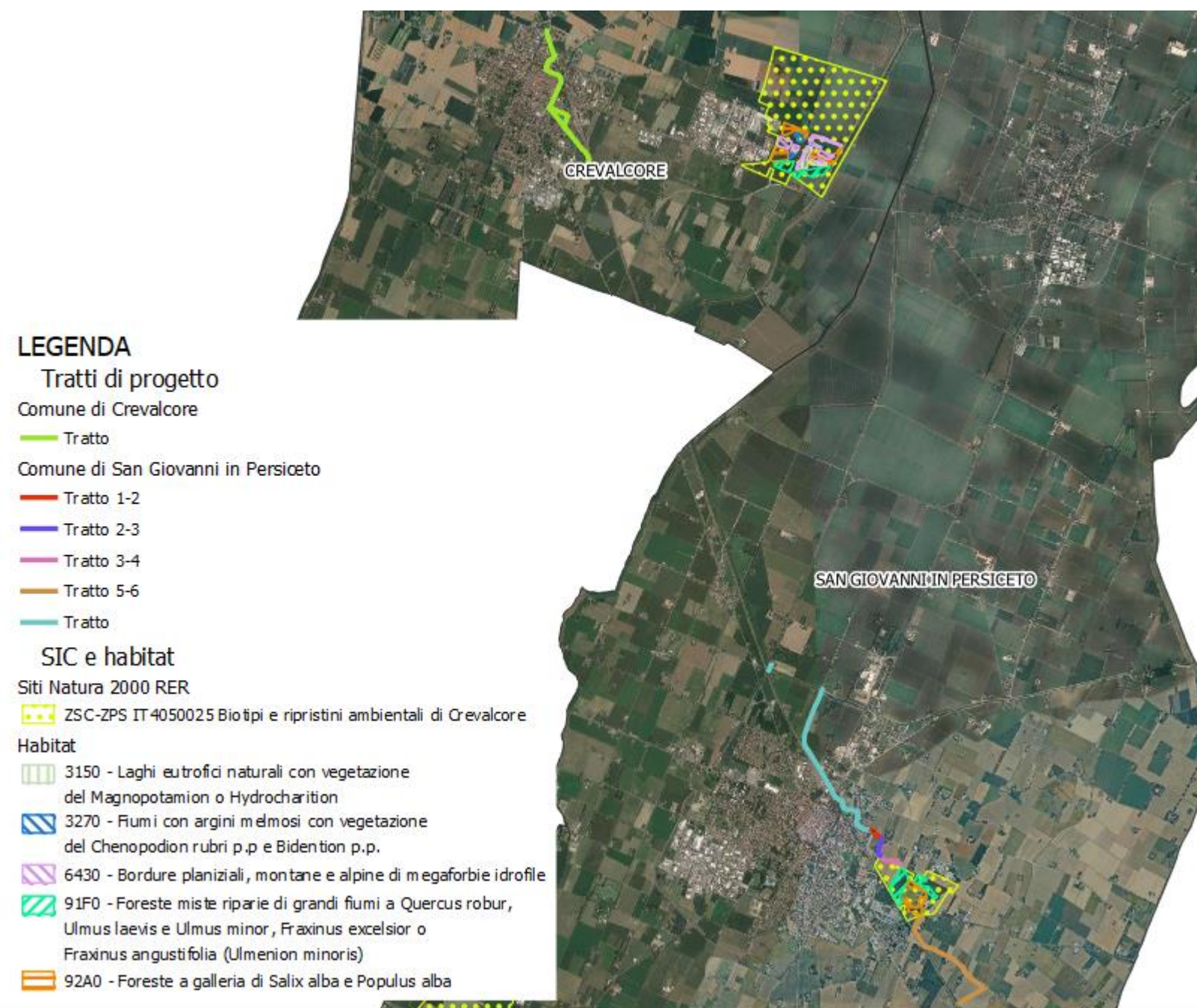

Inquadramento dei tratti di progetto rispetto ai siti natura 2000 e alle aree protette nel comune di Crevalcore e San Giovanni in Persiceto

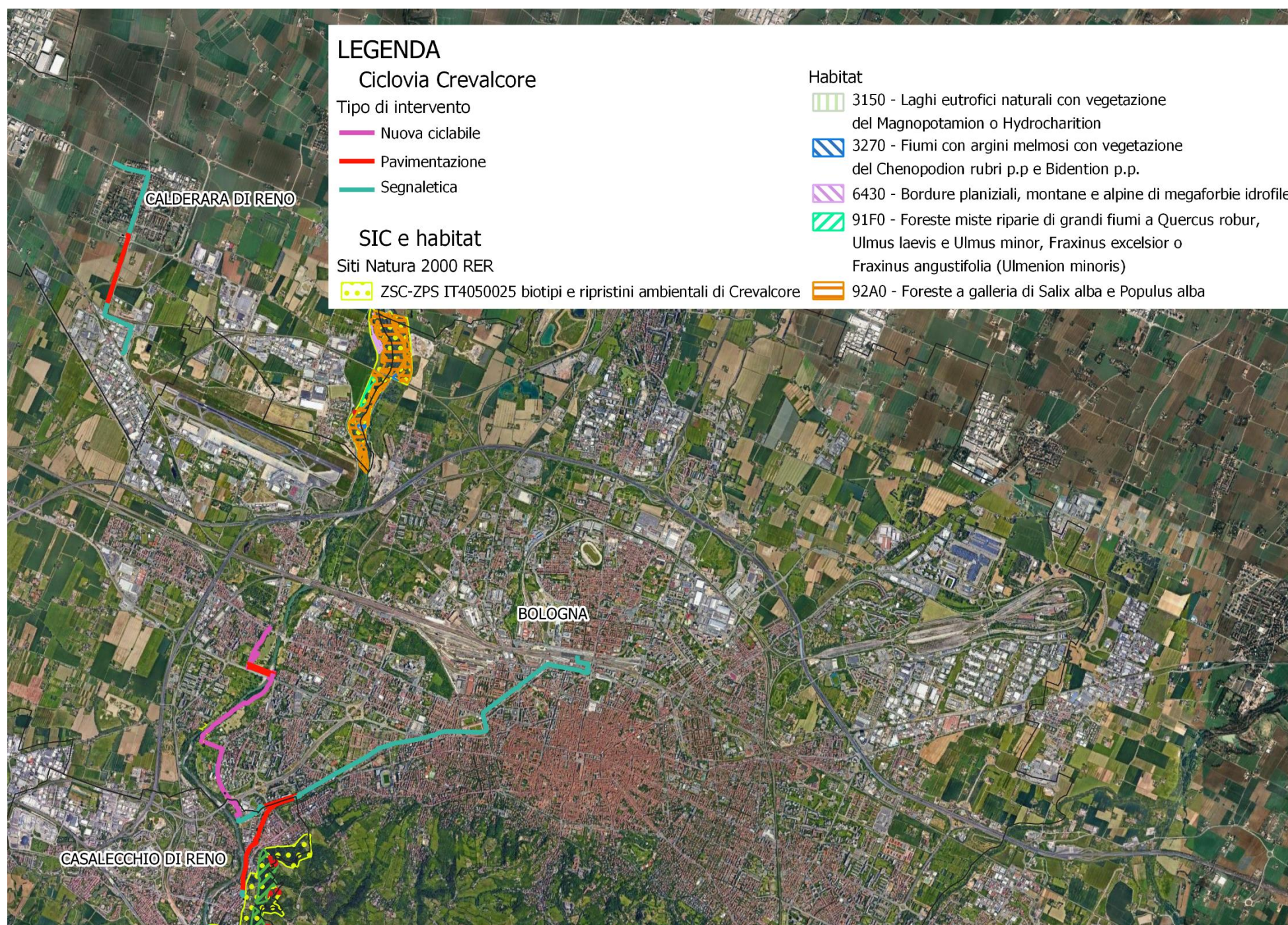

Inquadramento dei tratti di progetto rispetto ai siti natura 2000 e alle aree protette nel comune di Calderara di Reno e Bologna

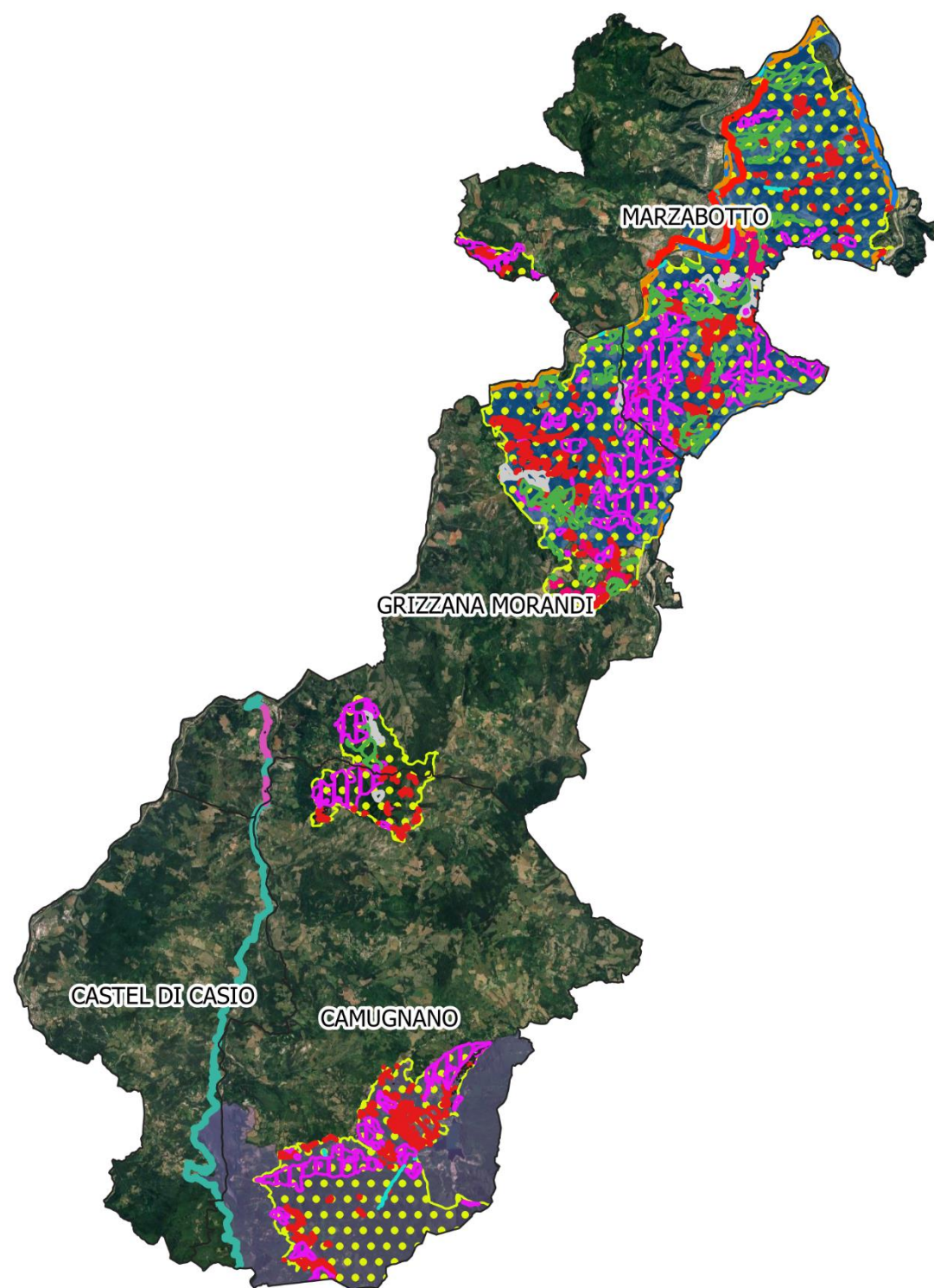

LEGENDA

Ciclovía

- Tipo di intervento
- Nuova ciclabile
 - Pavimentazione
 - Segnaletica

SIC e habitat

Siti Natura 2000 RER

- ZSC-ZPS IT4050003 Monte Sole
- ZSC-ZPS IT4050013 Monte Vigese
- ZSC-ZPS IT4050020 Laghi di Suviana Brasimone

Habitat

- 3270 - Fiumi con argini melmosi con vegetazione del *Chenopodium rubri* p.p. e *Bidention* p.p.
- 6210* - Formazioni erbose secche seminaturali e facies coperte da cespugli su substrato calcareo (*Festuco-Brometalia*) (*stupenda fioritura di orchidee)
- 6220* - Percorsi substeppici di graminacee e piante annue del Thero-Brachypodietea
- 9180* - Foreste di versanti, ghiaioni e valloni del Tilio-Acerion
- 91AA* - Boschi orientali di quercia bianca
- 91E0* - Foreste alluvionali di *Alnus glutinosa* e *Fraxinus excelsior* (*Alno-Padion*, *Alnion incanae*, *Salicion albae*)
- 9260 - Boschi di *Castanea sativa*
- 92A0 - Foreste a galleria di *Salix alba* e *Populus alba*

Aree protette

Parchi

- Parco regionale Laghi Suviana e Brasimone
- Parco regionale storico Monte Sole

Inquadramento dei tratti di progetto rispetto ai siti natura 2000 e alle aree protette nel comune di Marzabotto, Grizzana Morandi, Castel di Casio e Camugnano

3 Analisi del tracciato nel comune di Crevalcore

Sul tracciato della Ciclovía Sole entro il comune di Crevalcore vengono previsti interventi di posa della segnaletica e rifacimento del manto stradale esistente.

Gli interventi di posa della segnaletica e rifacimento del manto stradale esistente rientrano nell'ambito di applicazione "infrastrutture viarie – ciclovie – messa in opera, realizzazione, manutenzione di manufatti a servizio di infrastrutture viarie esistente – Pavimentazione/fondo stradale al servizio di infrastrutture viarie esistenti e segnaletica al servizio di infrastrutture viarie esistenti" di cui alla Determina n. 15082/2023 allegato A.

La zona di intervento risulta essere a una distanza di circa 1694 metri dalla ZSC-ZPS – IT4050025 Biotipi e ripristini ambientali di Crevalcore e dagli habitat individuati all'interno della stessa (3150 Laghi eutrofici naturali con vegetazione del *Magnopotamion* o *Hydrocharition*, 3270 Fiumi con argini melmosi con vegetazione del *Chenopodion rubri p.p* e *Bidention p.p.*, 6430 Bordure planiziali, montane e alpine di megaforbie idrofile, 91F0 Foreste miste riparie di grandi fiumi a *Quercus robur*, *Ulmus laevis* e *Ulmus minor*, *Fraxinus excelsior* o *Fraxinus angustifolia* (*Ulmion minoris*) e 92A0 Foreste a galleria di *Salix alba* e *Populus alba*), per cui non si prevedono interferenze con il sito stesso. Inoltre gli interventi sono previsti su viabilità già esistenti prive di elementi naturali.

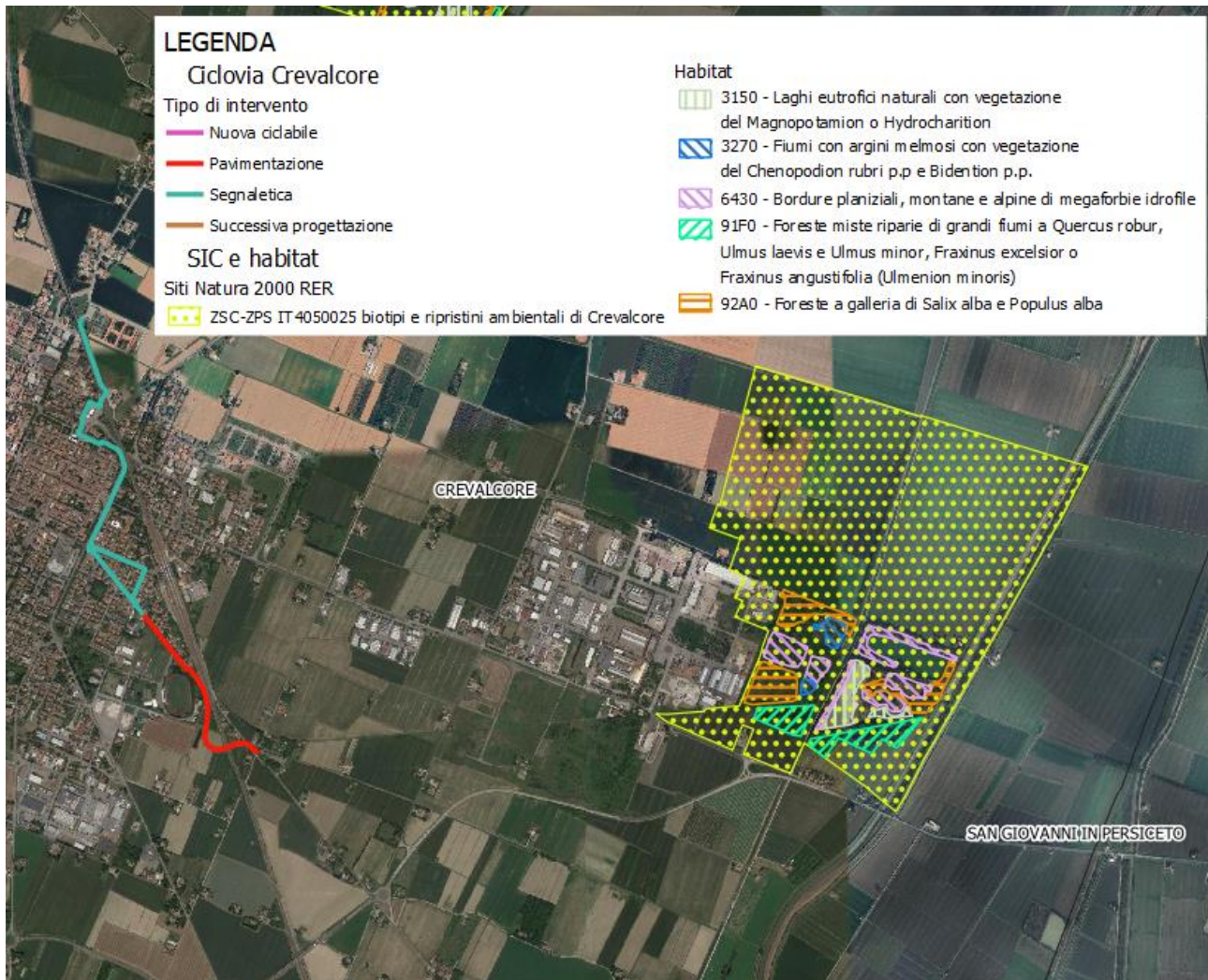

Inquadramento del tracciato nel comune di Crevalcore rispetto alla ZSC-ZPS IT4050025 –Biotipi e ripristini ambientali di Crevalcore e agli habitat 91F0 Foreste miste riparie di grandi fiumi a Quercus robur, Ulmus laevis e Ulmus minor, Fraxinus excelsior o Fraxinus angustifolia (Ulmion minoris), 92A0 – Foreste a galleria di Salix alba e Populus alba. Fonte: <https://ambiente.regione.emilia-romagna.it/it/parchi-natura2000/consultazione/dati>

4 Analisi del tracciato nel comune di San Giovanni in Persiceto

Sul tracciato della Ciclovía Sole entro il comune di San Giovanni in Persiceto vengono previsti interventi di posa della segnaletica e rifacimento del manto stradale esistente.

Gli interventi di posa della segnaletica e rifacimento del manto stradale esistente rientrano nell'ambito di applicazione "infrastrutture viarie – ciclovie – messa in opera, realizzazione, manutenzione di manufatti a servizio di infrastrutture viarie esistenti – Pavimentazione/fondo stradale al servizio di infrastrutture viarie esistenti e segnaletica al servizio di infrastrutture viarie esistenti" di cui alla Determina n. 15082/2023 allegato A.

Parte del tracciato su cui è previsto un intervento di sistemazione della pavimentazione esistente lambisce la ZSC-ZPS IT4050019 – La Bora ed è esterno agli habitat 91F0 Foreste miste riparie di grandi fiumi a *Quercus robur*, *Ulmus laevis* e *Ulmus minor*, *Fraxinus excelsior* o *Fraxinus angustifolia* (*Ulmion minoris*) e 92A0 Foreste a galleria di *Salix alba* e *Populus alba*, tuttavia il percorso ricade lungo la viabilità già esistente, per cui non vi è la sovrapposizione tra l'intervento e gli elementi naturali presenti nel sito.

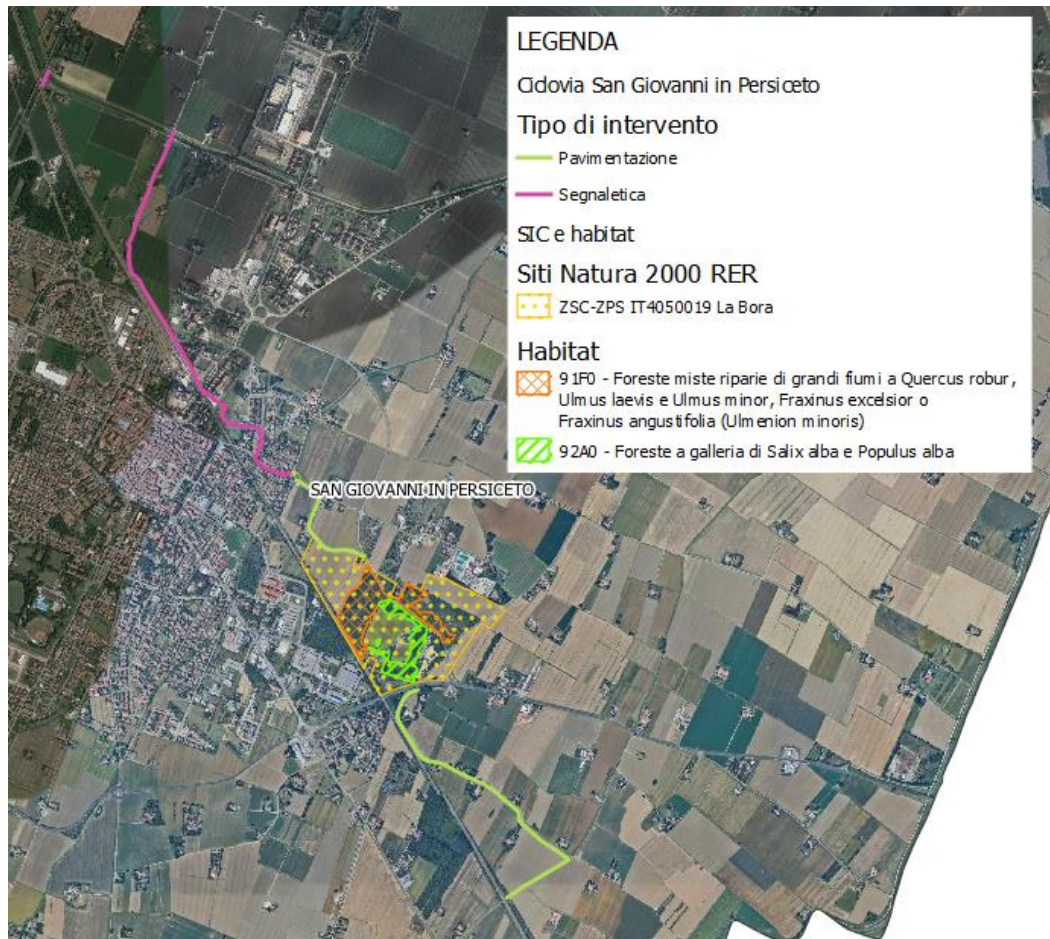

Inquadramento del tracciato nel comune di San Giovanni in Persiceto rispetto alla ZSC-ZPS IT4050019 – La Bora e agli habitat 91F0 Foreste miste riparie di grandi fiumi a *Quercus robur*, *Ulmus laevis* e *Ulmus minor*, *Fraxinus excelsior* o *Fraxinus angustifolia* (*Ulmion minoris*), 92A0 – Foreste a galleria di *Salix alba* e *Populus alba*. Fonte: <https://ambiente.regione.emilia-romagna.it/it/parchi-natura2000/consultazione/dati>

5 Analisi del tracciato nel comune di Calderara di Reno

Sul tracciato della ciclovía entro il comune di Calderara di Reno vengono previsti interventi di posa della segnaletica e rifacimento del manto stradale esistente.

Gli interventi di posa della segnaletica e rifacimento del manto stradale esistente rientrano nell'ambito di applicazione "infrastrutture viarie – ciclovie – messa in opera, realizzazione, manutenzione di manufatti a servizio di infrastrutture viarie esistenti – Pavimentazione/fondo stradale al servizio di infrastrutture viarie esistenti e segnaletica al servizio di infrastrutture viarie esistenti" di cui alla Determina n. 15082/2023 allegato A.

La zona di intervento risulta essere a una distanza di circa 3207 metri dalla ZSC-ZPS – IT4050018 Golena San Vitale e Golena del Lippo e dagli habitat individuati all'interno della stessa: 91F0 Foreste miste riparie di grandi fiumi a *Quercus robur*, *Ulmus laevis* e *Ulmus minor*, *Fraxinus excelsior* o *Fraxinus angustifolia* (*Ulmion minoris*) e 92A0 Foreste a galleria di *Salix alba* e *Populus alba*, per cui non si prevedono interferenze con il sito stesso. Inoltre gli interventi sono previsti su viabilità già esistenti prive di elementi naturali.

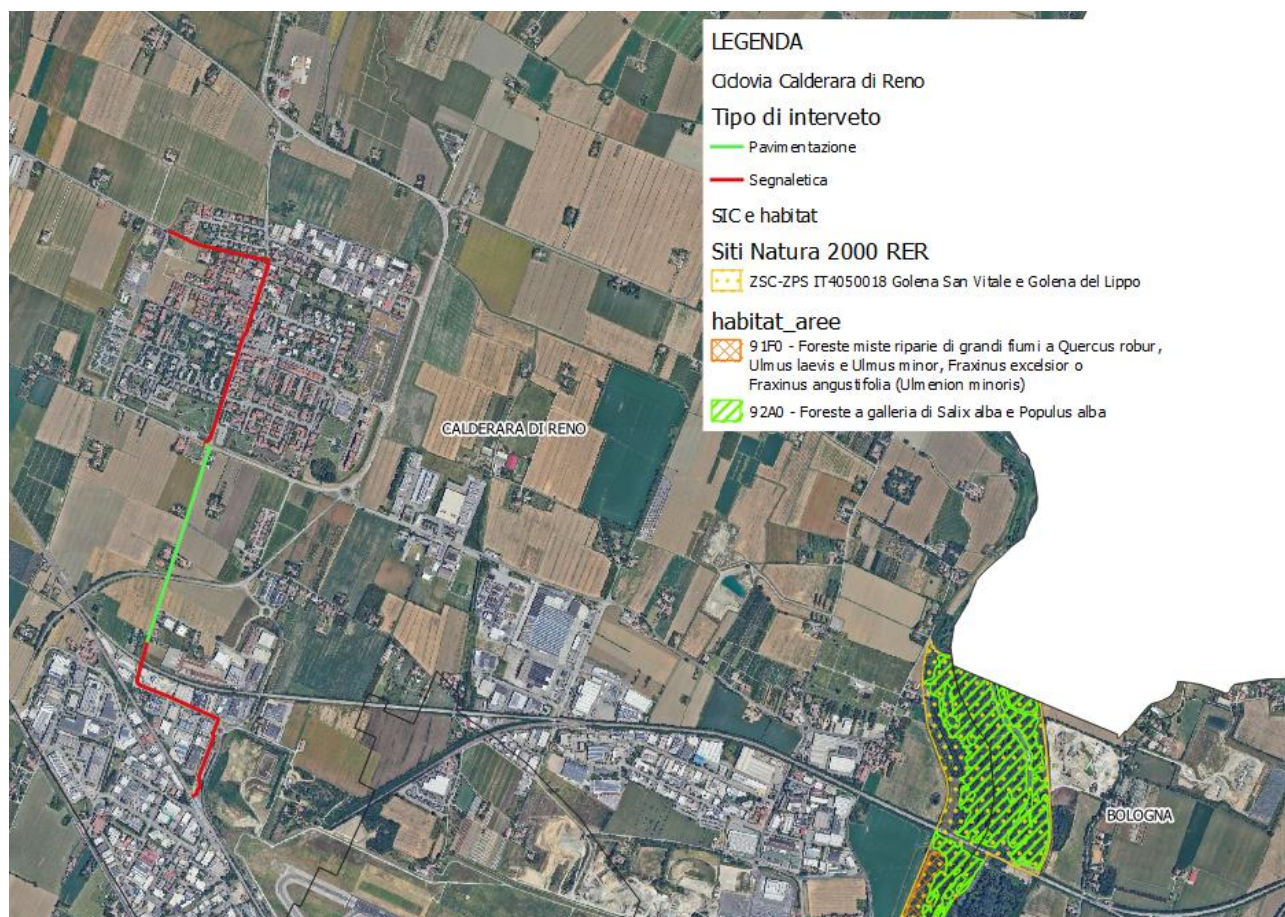

*Inquadramento del tracciato nel comune di San Giovanni in Persiceto rispetto alla ZSC-ZPS IT4050018 – Golena San Vitale e Golena del Lippo e agli habitat 91F0 Foreste miste riparie di grandi fiumi a *Quercus robur*, *Ulmus laevis* e *Ulmus minor*, *Fraxinus excelsior* o *Fraxinus angustifolia* (*Ulmion minoris*), 92A0 – Foreste a galleria di *Salix alba* e *Populus alba*. Fonte: <https://ambiente.regione.emilia-romagna.it/it/parchi-natura2000/consultazione/dati>*

6 Analisi del tracciato nel comune di Bologna e Casalecchio di Reno

Il tracciato della Ciclovía Sole nei comuni di Bologna e Casalecchio di Reno in parte ricade lungo viabilità già esistente dove si prevedono interventi di rifacimento del manto stradale e posa della segnaletica, e nella restante parte viene prevista la realizzazione della nuova ciclovía.

Gli interventi di posa della segnaletica e rifacimento del manto stradale esistente rientrano nell'ambito di applicazione "infrastrutture viarie – ciclovie – messa in opera, realizzazione, manutenzione di manufatti a servizio di infrastrutture viarie esistenti – Pavimentazione/fondo stradale al servizio di infrastrutture viarie esistenti e segnaletica al servizio di infrastrutture viarie esistenti" di cui alla Determina n. 15082/2023 allegato A

Il tratto denominato nuova ciclabile (tratto rosso nell'immagine successiva) prevede parzialmente interventi di riasfaltatura, parzialmente l'allargamento della viabilità esistente, parzialmente la stesura di conglomerato bituminoso e calcestruzzo in ambiti a vegetazione erbacea e in alcuni casi l'allargamento dell'argine sul fiume Reno, nonché la realizzazione di un nuovo ponte sul fiume Reno. Tale tratto risulta esterno e situato a una distanza di circa 482 metri dalla ZSC-ZPS IT4050029 Boschi di San Luca e destra Reno e dagli habitat 6210* Formazioni erbose secche seminaturali e facies coperte da cespugli su substrato calcareo (*Festuco-Brometalia*) (*stupenda fioritura di orchidee), 91AA* Boschi orientali di quercia bianca e 92A0 Foreste a galleria di *Salix alba* e *Populus alba*. Considerata la distanza dai siti della Rete Natura 2000 e dalle aree protette, considerata la tipologia di intervento nel tratto considerato e l'assenza di elementi naturali di particolare interesse si ritiene la realizzazione dell'intervento non introduca incidenza sui siti stessi.

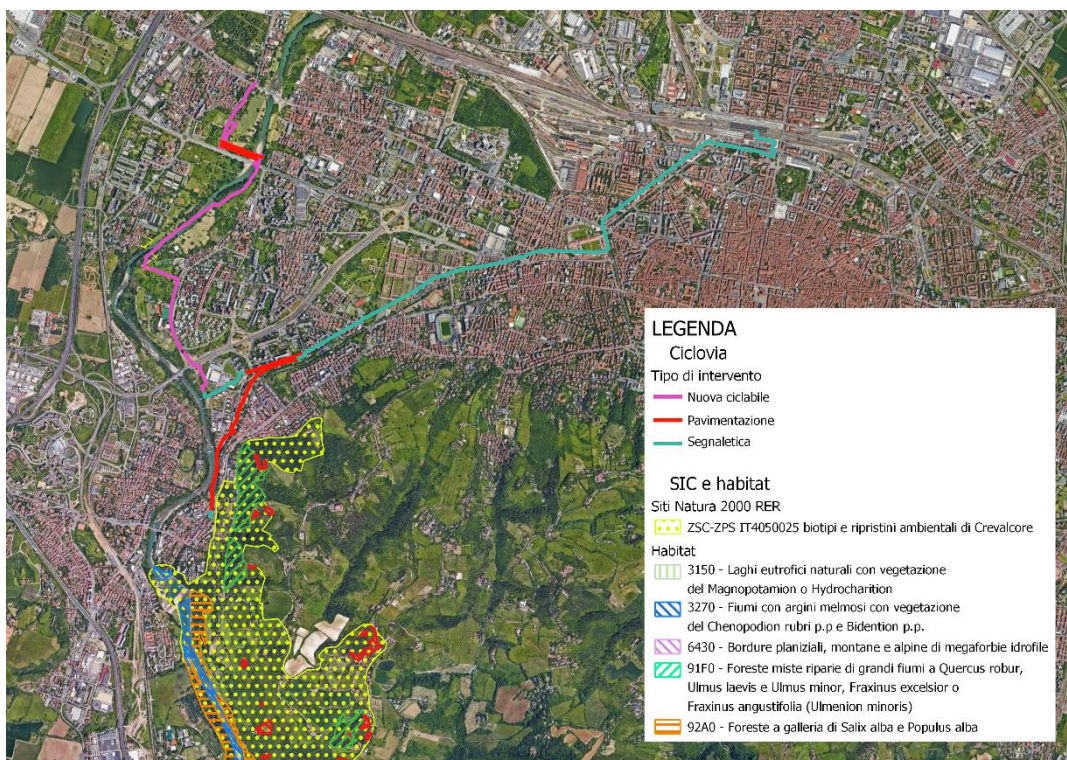

Inquadramento del tracciato rispetto alla ZSC-ZPS IT4050029 – Boschi di San Luca e destra Reno, agli habitat 6210 Formazioni erbose secche seminaturali e facies coperte da cespugli su substrato calcareo (*Festuco-Brometalia*) (*stupenda fioritura di orchidee), 91AA* - Boschi orientali di quercia bianca, 92A0 – Foreste a galleria di *Salix alba* e *Populus alba*. Fonte: <https://ambiente.regione.emilia-romagna.it/it/parchi-natura2000/consultazione/dati>*

7 Analisi del tracciato nel comune di Marzabotto

Sul tracciato della ciclovía entro il comune di Marzabotto vengono previsti interventi di posa della segnaletica e rifacimento del manto stradale esistente.

Gli interventi di posa della segnaletica e rifacimento del manto stradale esistente rientrano nell'ambito di applicazione "infrastrutture viarie – ciclovie – messa in opera, realizzazione, manutenzione di manufatti a servizio di infrastrutture viarie esistenti – Pavimentazione/fondo stradale al servizio di infrastrutture viarie esistenti e segnaletica al servizio di infrastrutture viarie esistenti" di cui alla Determina n. 15082/2023 allegato

Il tratto ricade lungo la viabilità già esistente. Una buona parte del tracciato risulta essere all'interno della ZSC-ZPS IT4050003 – Monte Sole e dell'area protetta del Parco regionale Monte Sole. Lungo tale tratto si prevede per una parte la sistemazione della pavimentazione esistente per l'altra la posa di segnaletica. Vi è inoltre una piccola porzione che ricade entro i perimetri degli habitat 3270 – Fiumi con argini melmosi con vegetazione del *Chenopodium rubri* p.p. e *Bidention* p.p., e 92A0 – Foreste a galleria di *Salix alba* e *Populus alba* censiti dalla Regione Emilia Romagna. Per questo tratto sono previsti interventi di posa della segnaletica e sistemazione della pavimentazione su viabilità esistente, dove non vi è la presenza di habitat.

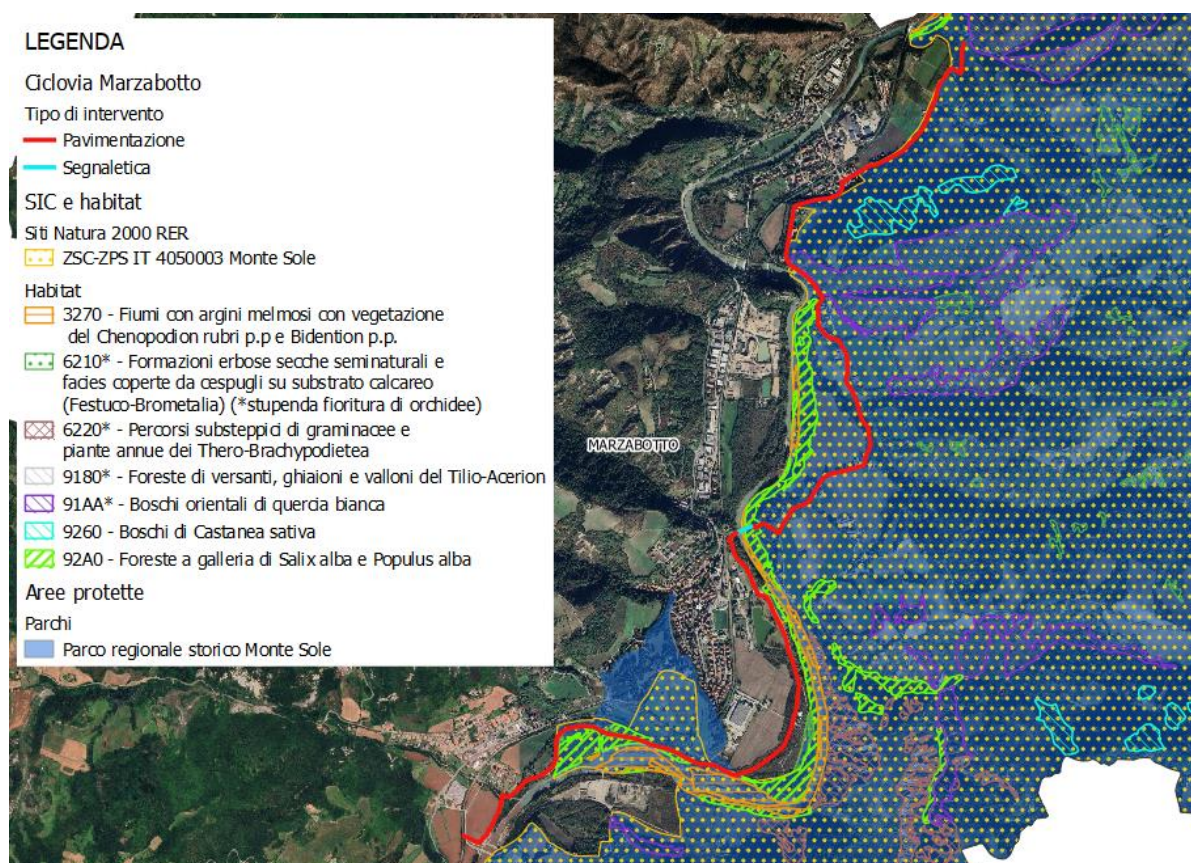

*Inquadramento del tracciato rispetto alla ZSC-ZPS IT4050003 – Monte Sole, agli habitat 3270 Fiumi con argini melmosi con vegetazione del *Chenopodium rubri* p.p. e *Bidention* p.p., 6210* Formazioni erbose secche seminaturali e facies coperte da cespugli su substrato calcareo (*Festuco-Brometalia*) (*stupenda fioritura di orchidee), 6220* Percorsi substeppici di graminacee e piante annue dei Thero-Brachypodietea, 9180* Foreste di versanti, ghiaioni e valloni del Tilio-Acerion, 91AA* - Boschi orientali di quercia bianca, 9260 – Boschi di *Castanea sativa* e 92A0 – Foreste a galleria di *Salix alba* e *Populus alba* e al Parco Regionale Monte Sole.*

Fonte: <https://ambiente.regione.emilia-romagna.it/it/parchi-natura2000/consultazione/dati>

8 Analisi del tracciato nel comune di Grizzana Morandi

Il tracciato della ciclovía del Sole nel comune di Grizzana Morandi in parte ricade lungo viabilità già esistente dove si prevede la posa della segnaletica, per la restante parte viene prevista la realizzazione della nuova ciclabile.

Gli interventi di posa della segnaletica e rifacimento del manto stradale esistente rientrano nell'ambito di applicazione "infrastrutture viarie – ciclovie – messa in opera, realizzazione, manutenzione di manufatti a servizio di infrastrutture viarie esistenti – Pavimentazione/fondo stradale al servizio di infrastrutture viarie esistenti e segnaletica al servizio di infrastrutture viarie esistenti" di cui alla Determina n. 15082/2023 allegato A

Il tratto denominato nuova ciclabile (tratto rosso nell'immagine successiva) prevede interventi di riasfaltatura, ripavimentazione in misto cementato, allargamento della viabilità esistente e stesura di conglomerato bituminoso in ambiti a vegetazione erbacea.

Il tratto risulta essere esterno a una distanza di circa 1174 metri dalla ZSC-ZPS IT4050013 Monte Vigese e dagli habitat 6210* Formazioni erbose secche seminaturali e facies coperte da cespugli su substrato calcareo (Festuco-Brometalia), 9180* Foreste di versanti, ghiaioni e valloni del Tilio-Acerion, 91AA* Boschi orientali di quercia bianca e 9260 Boschi di Castanea sativa. Considerata la distanza dai siti della Rete Natura 2000 e dalle aree protette, considerata la tipologia di intervento nel tratto considerato e l'assenza di elementi naturali di particolare interesse si ritiene la realizzazione dell'intervento non introduca incidenza sui siti stessi.

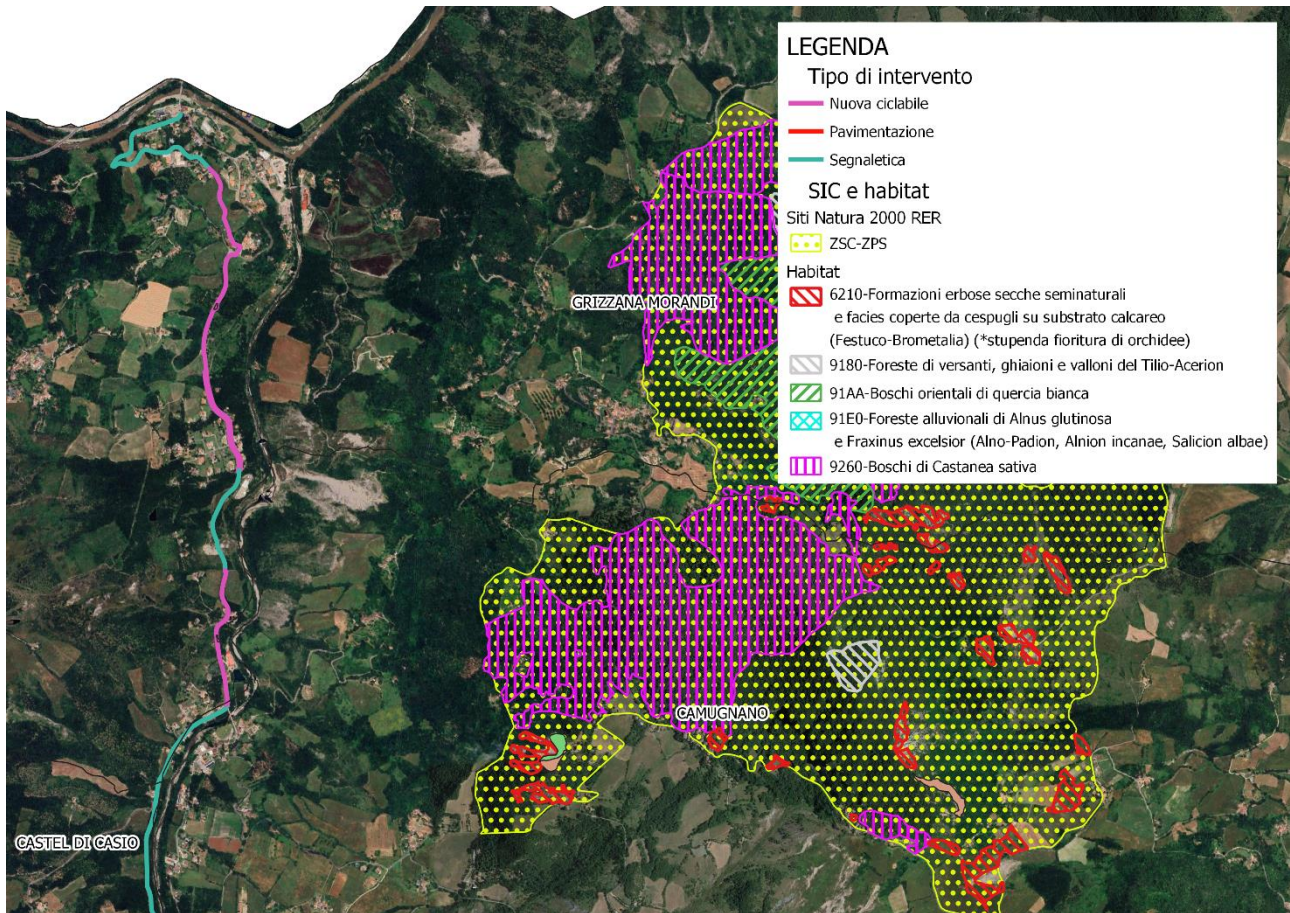

Inquadramento del tracciato rispetto alla ZSC-ZPS IT4050013 – Monte Vigese e agli habitat 6210* Formazioni erbose secche seminaturali e facies coperte da cespugli su substrato calcareo (Festuco-Brometalia) (*stupenda fioritura di orchidee), 9180* Foreste di versanti, ghiaioni e valloni del Tilio-Acerion, 91AA* - Boschi orientali di quercia bianca, 9260 – Boschi di Castanea sativa. Fonte: <https://ambiente.regione.emilia-romagna.it/it/parchi-natura2000/consultazione/dati>

9 Analisi di tracciato nel comune di Castel di Casio e Camugnano

Il tratto sud della Ciclovía Sole nei comuni di Castel di Casio e Camugliano, lambisce l'area protetta del Parco regionale Laghi Suviana e Brasimone, tuttavia su tale tratto si prevede intervento di posa della segnaletica su viabilità già esistente.

L'intervento di posa della segnaletica rientra nell'ambito di applicazione "infrastrutture viarie – ciclovie – messa in opera, realizzazione, manutenzione di manufatti a servizio di infrastrutture viarie esistenti – segnaletica al servizio di infrastrutture viarie esistenti" di cui alla Determina n. 15082/2023 allegato.

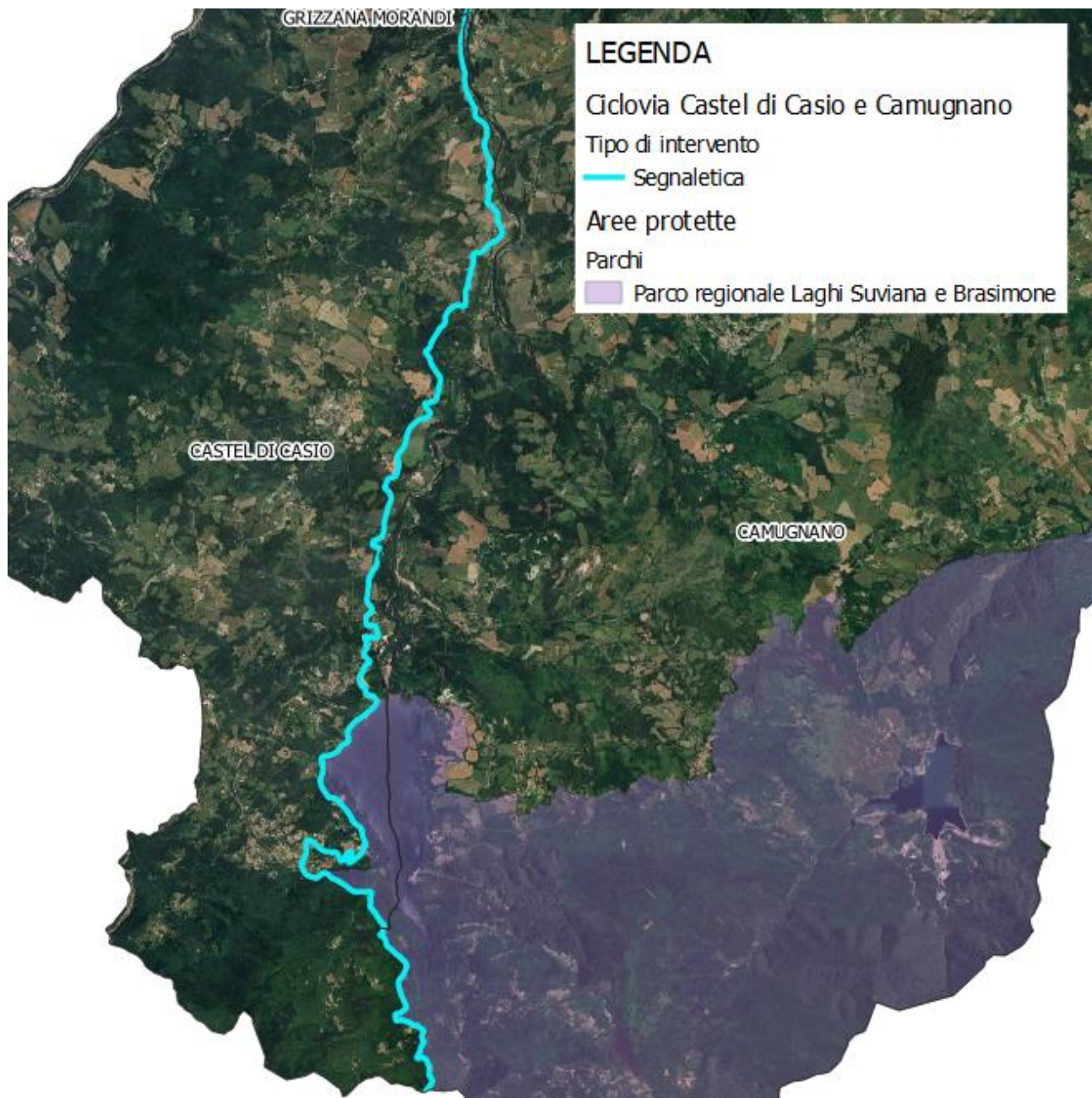

Inquadramento del tracciato rispetto al Parco Regionale Laghi Suviana e Brasimone. Fonte:
<https://ambiente.regione.emilia-romagna.it/it/parchi-natura2000/consultazione/dati>

10 Valutazioni delle possibili interferenze e conclusioni

Alla luce di quanto sopra riportato si evidenzia che i tracciati al di fuori della Rete Natura 2000 e delle aree protette, considerata la distanza, considerata la tipologia di intervento e l'assenza di elementi naturali di particolare interesse, non introducono incidenza sui siti stessi.

I tracciati in corrispondenza dei siti Natura 2000 e delle aree protette si inseriscono lungo viabilità già esistenti che risultano quindi prive di elementi naturali. Gli interventi previsti in questi tratti riguardano il rifacimento del manto stradale esistente e la posa della segnaletica.

Durante la fase di realizzazione degli interventi di sistemazione della pavimentazione esistente e di posa della segnaletica, i principali fattori perturbativi associati alla fase di realizzazione saranno i fattori di alterazione tipici dei cantieri, comunque temporanei (emissioni sonore, di gas combustibili e polveri dovute al transito dei mezzi e alla movimentazione degli inerti e l'occupazione temporanea degli ambienti di cantiere, ecc...), che si esauriranno al termine dei lavori.

Pertanto si ritiene che gli interventi in progetto non incidano sui siti della Rete Natura e sugli elementi naturali in essi contenuti.

VINCA_ALL_P
Format di supporto**V.Inc.A**

FORMAT PROPONENTE

per Piani/Programmi/Progetti/Interventi/Attività

Privacy

INFORMATIVA per il trattamento dei dati personali ai sensi dell'art 13 del Regolamento europeo n. 679/2016 (GDPR)

1. Premessa

Ai sensi dell'art. 13 del Regolamento europeo n. 679/2016, la Giunta della Regione Emilia-Romagna, in qualità di "Titolare" del trattamento, è tenuta a fornirle informazioni in merito all'utilizzo dei suoi dati personali.

2. Identità e i dati di contatto del titolare del trattamento

Il Titolare del trattamento dei dati personali di cui alla presente Informativa è la Giunta della Regione Emilia-Romagna, con sede in Bologna, Viale Aldo Moro n. 52, CAP 40127.

Per semplificare le modalità di inoltro e ridurre i tempi per il riscontro si invita a presentare le richieste di cui al paragrafo n. 10, alla Regione Emilia-Romagna, Ufficio Relazioni con il Pubblico (Urp), per iscritto scrivendo a: e-mail urp@regione.emilia-romagna.it oppure a urp@postacert.emilia-romagna.it allegando un documento identificativo.

I moduli per le richieste sono reperibili su Amministrazione trasparente cliccando sull'accesso e poi su Accesso ai propri dati.

È possibile chiedere informazioni all'Urp telefonicamente dal lunedì al venerdì dalle 9 alle 13 e il lunedì e giovedì anche dalle 14.30 alle 16.30: telefono 800-662200; oppure scrivendo a: e-mail urp@regione.emilia-romagna.it. PEC: urp@postacert.emilia-romagna.it.

3. Il Responsabile della protezione dei dati personali

Il Responsabile della protezione dei dati designato dall'Ente è contattabile all'indirizzo mail dpo@regione.emilia-romagna.it o presso la sede della Regione Emilia-Romagna di Viale Aldo Moro n. 30.

4. Responsabili del trattamento

L'Ente, conformemente a quanto stabilito dalla normativa, può avvalersi di altri soggetti terzi che assicurano livelli esperienza, capacità e affidabilità tali da garantire il rispetto delle vigenti disposizioni in materia di trattamento dei dati personali, ivi compreso il profilo della sicurezza dei dati. Formalizzando loro istruzioni, compiti ed oneri e con la designazione degli stessi a "Responsabili del trattamento".

L'Ente può avvalersi di soggetti terzi per l'espletamento di attività e relativi trattamenti di dati personali di cui manteniamo la titolarità. Conformemente a quanto stabilito dalla normativa, tali soggetti assicurano livelli esperienza, capacità e affidabilità tali da garantire il rispetto delle vigenti disposizioni in materia di trattamento, ivi compreso il profilo della sicurezza dei dati.

Formalizziamo istruzioni, compiti ed oneri in capo a tali soggetti terzi con la designazione degli stessi a "Responsabili del trattamento". Sottoponiamo tali soggetti a verifiche periodiche al fine di constatare il mantenimento dei livelli di garanzia registrati in occasione dell'affidamento dell'incarico iniziale.

5. Soggetti autorizzati al trattamento

I Suoi dati personali sono trattati da personale interno previamente autorizzato e designato quale incaricato del trattamento, a cui sono impartite idonee istruzioni in ordine a misure, accorgimenti, modus operandi, tutti volti alla concreta tutela dei suoi dati personali.

6. Finalità e base giuridica del trattamento

Il trattamento dei suoi dati personali viene effettuato dalla Giunta della Regione Emilia-Romagna per lo svolgimento di funzioni istituzionali e, pertanto, ai sensi dell'art. 6 comma 1 lett. e) non necessita del suo consenso. I dati personali sono trattati per le seguenti finalità:

- supportare i proponenti nella compilazione di documentazione necessaria all'istanza di valutazione d'incidenza ambientale.

7. Destinatari dei dati personali

I suoi dati personali sono oggetto di comunicazione alle Autorità competenti in materia di VInCA e diffusione sul portale dedicato nel rispetto della normativa sul trattamento dei dati personali.

8. Trasferimento dei dati personali a Paesi extra UE

I suoi dati personali non sono trasferiti al di fuori dell'Unione europea.

9. Periodo di conservazione

I suoi dati sono conservati per un periodo non superiore a quello necessario per il perseguimento delle finalità sopra menzionate. A tal fine, anche mediante controlli periodici, viene verificata costantemente la stretta pertinenza, non eccedenza e indispensabilità dei dati rispetto al rapporto, alla prestazione o all'incarico in corso, da instaurare o cessati, anche con riferimento ai dati che Lei fornisce di propria iniziativa. I dati che, anche a seguito delle verifiche, risultano eccedenti o non pertinenti o non indispensabili non sono utilizzati, salvo che per l'eventuale conservazione, a norma di legge, dell'atto o del documento che li contiene.

10. I suoi diritti

Nella sua qualità di interessato, Lei ha diritto:

- di accesso ai dati personali;
- di ottenere la rettifica o la cancellazione degli stessi o la limitazione del trattamento che lo riguardano;
- di opporsi al trattamento;
- di proporre reclamo al Garante per la protezione dei dati personali.

11. Conferimento dei dati

Il conferimento dei Suoi dati è facoltativo, ma necessario per le finalità sopra indicate. Il mancato conferimento comporterà l'impossibilità di utilizzare elixForms per la compilazione del Format proponente necessario per la presentazione dell'istanza di valutazione d'incidenza ambientale.

Il/La sottoscritto/a * **dichiara di aver preso visione dell'informativa**

Con * sono indicati i campi obbligatori

Proponente

Ditta/Ente/Associazione/Altro*	Città metropolitana di Bologna
Cognome*	Città metropolitana di Bologna
Nome*	Città metropolitana di Bologna
In qualità di*	Città metropolitana di Bologna

P/P/P/I/A

Titolo*	Realizzazione del percorso del II lotto prioritario della Ciclovía del Sole completamento tronchi n. 3, 4 e 7 nella Città Metropolitana di Bologna – Codice opera 2023VIPCSNC01
Breve descrizione*	<p>La ciclovía del Sole, di lunghezza 300 km da Verona a Firenze, fa parte del sistema nazionale delle ciclovie turistiche (SNCT) che ha come obiettivo quello di aumentare l’offerta di mobilità dolce.</p> <p>La ciclovía ricalca tratti di percorsi ciclabili esistenti da riqualificare, tratti di nuove piste ciclabili di progetto e tratti di percorsi in promiscuo ciclo-veicolare su viabilità scarsamente trafficate per garantire condizioni di “protezione/sicurezza” adeguate.</p> <p>Il tracciato individuato per il presente progetto si sviluppa nel territorio della Città Metropolitana Bologna e precisamente nei comuni di: Crevalcore, San Giovanni in Persiceto, Calderara di Reno, Bologna, Casalecchio di Reno, Marzabotto, Grizzana Morandi, Castel di Casio, Camugnano</p> <p>Il percorso viene suddiviso in tratti in base alla tipologia di intervento. Gli interventi previsti concernano la posa della segnaletica, la sistemazione del manto stradale e realizzazione di nuova ciclovía.</p> <p>Per i tratti in cui è previsto il solo intervento di posa della segnaletica non vi è l’identificazione tramite numerazione.</p> <p>I siti della Rete Natura 2000 identificati dalla regione Emilia Romagna prossimi alle aree di intervento vengono di seguito elencati:</p> <ul style="list-style-type: none"> • ZSC-ZPS IT4050003 Monte Sole; • ZSC-ZPS IT4050013 Monte Vigese; • ZSC-ZPS IT4050018 Golena San Vitale e Golena del Lippo; • ZSC-ZPS IT4050019 La Bora; • ZSC-ZPS IT4050025 Biotipi di ripristini ambientali di Crevalcore; • ZSC-ZPS IT4050029 Boschi di San Luca e destra Reno.

	Le aree protette regionali interessate dal passaggio del tracciato sono il Parco regionale storico Monte Sole e il Parco regionale Laghi Suviana e Brasimone.
Tipologia*	Progetto di realizzazione infrastruttura ciclabile
P/P/P/I/A sottoposto alla procedura*	Screening di incidenza
Con esito valido per cinque anni*	Si
Autorità VIncA competente*	Ente di gestione per i Parchi e la Biodiversità – Emilia Orientale
Finanziato con risorse pubbliche*	Risorse previste nell’ambito del Piano Nazionale e di Ripresa e Resilienza (PNRR) di cui al Regolamento (UE) n. 2021/241 (PNRR – Missione 2 “Rivoluzione verde e transizione ecologica” – Componente 2 “Energia rinnovabile, idrogeno, rete e mobilità sostenibile” – Investimento 4.1 “Rafforzamento mobilità ciclistica”).
Opera pubblica*	Si
Il P/P/P/I/A è inoltre sottoposto a procedimento di*	-
Il P/P/P/I/A è stato precedentemente sottoposto a*	-
Sono state applicate CONDIZIONI D’OBBLIGO*	<p>15. non saranno realizzate aree permanenti di deposito di materiali o di servizio in aree naturali o seminaturali</p> <p>23. saranno rimossi e smaltiti tutti i rifiuti presenti nell’area di cantiere</p> <p>24. saranno rimossi e smaltiti tutti i rifiuti prodotti</p> <p>26. si procederà con la rimozione completa di qualsiasi opera, materiale, struttura, terreno o pavimentazione utilizzati per l’installazione e la gestione di cantiere.</p> <p>77. i nuovi fari di illuminazione saranno rivolti verso il suolo.</p> <p>94. l’intervento non comporterà la deviazione del corso d’acqua.</p> <p>95. l’intervento non comporterà la variazione dei livelli idrometrici del corpo idrico.</p>
Sono state inoltre applicate INDICAZIONI PROGETTUALI*	-

LOCALIZZAZIONE E INQUADRAMENTO TERRITORIALE

Localizzazione del P/P/P/I/A

Localizzazione o ambito di influenza e attuazione	Comunale/intercomunale
Provincia*	Bologna
Comuni*	Crevalcore, San Giovanni in Persiceto, Calderara di Reno, Bologna, Casalecchio di Reno, Marzabotto, Grizzana Morandi, Castel di Casio, Camugnano.

Siti Natura 2000 interessati

Le informazioni relative ai siti Natura 2000 sono consultabili alla pagina [SIC/ZSC e ZPS per provincia](#)

Il P/P/P/I/A interessa	uno o più siti Natura 2000
Il P/P/P/I/A è localizzato all'interno del/i sito/i Natura 2000*	<input checked="" type="checkbox"/> BO – ZSC-ZPS IT4050003 – Monte Sole <input checked="" type="checkbox"/> BO – ZSC-ZPS IT4050019 – La Bora
Il P/P/P/I/A è localizzato all'esterno del/i sito/i Natura 2000*	<input checked="" type="checkbox"/> BO – ZSC-ZPS IT4050013 – Monte Vigese <input checked="" type="checkbox"/> BO – ZSC-ZPS IT4050018 – Golena San Vitale e Golena del Lippo <input checked="" type="checkbox"/> BO – ZSC-ZPS IT4050025 – Biotopi e ripristini ambientali di Crevalcore <input checked="" type="checkbox"/> BO – ZSC-ZPS IT4050029 – Boschi di San Luca e Destra Reno <input checked="" type="checkbox"/> BO – ZSC-ZPS IT4050020 – Laghi di Suviana e Brasimone

Aree Protette interessate

Il P/P/P/I/A interessa aree protette nazionali e regionali	Si
Parchi nazionali, interregionali e regionali*	<input checked="" type="checkbox"/> BO – Parco regionale storico Monte Sole <input checked="" type="checkbox"/> BO – Parco Regionale Laghi Suviano e Brasimone
Riserve naturali statali*	<input checked="" type="checkbox"/> nessuna riserva naturale statale
Riserve naturali regionali*	<input checked="" type="checkbox"/> nessuna riserva naturale regionale
Paesaggi naturali e seminaturali protetti*	<input checked="" type="checkbox"/> nessun paesaggio naturale o seminaturale protetto
Aree di riequilibrio ecologico*	<input checked="" type="checkbox"/> nessuna area di riequilibrio ecologico

Uso del suolo

Usi suolo*	<input checked="" type="checkbox"/> Artificiale – area urbana <input checked="" type="checkbox"/> Artificiale – area periurbana <input checked="" type="checkbox"/> Naturale o semi-naturale – Acque lotiche (corsi d'acqua naturali) <input checked="" type="checkbox"/> Naturale o semi-naturale – Alberi isolati, filari, siepi <input checked="" type="checkbox"/> Naturale o semi-naturale – Prato/pascolo/area incolta
------------	--

DESCRIZIONE DEL PROGETTO

Trasformazione e interventi previsti

Interventi sul suolo*	<input checked="" type="checkbox"/> parziale trasformazione permanente dell'uso del suolo (rif. Cap. 6 e 8 della relazione ai fini della verifica di corrispondenza).
Area cantiere/stoccaggio materiali*	<input checked="" type="checkbox"/> esterna ai siti Natura 2000
Descrizione	Vedi relazione ai fini della verifica di corrispondenza
Interventi sulle acque*	<input checked="" type="checkbox"/> nessuno
Mezzi meccanici*	<input checked="" type="checkbox"/> Pale meccaniche, escavatrici, o altri mezzi per il movimento terra, mezzi pesanti (Camion, dumper, asfaltatori, rulli compressori), ...

Manifestazioni turistico-ricreative

Il P/P/P/I/A consiste in una manifestazione turistico-ricreativa	No
--	----

Interventi su specie vegetali e animali

Sono previsti interventi su	Specie vegetale
-----------------------------	-----------------

Specie vegetali

Nello specifico interventi di*	Taglio e rimozione di ceppaia
--------------------------------	-------------------------------

Fonti di inquinamento e produzione dei rifiuti

Inquinamento reale o potenziale*	Legato alla fase di cantiere <input checked="" type="checkbox"/> atmosferico <input checked="" type="checkbox"/> acustico
Descrizione*	I principali fattori perturbativi associati alla fase di realizzazione sono i fattori di alterazione tipici dei cantieri, comunque temporanei: emissioni sonore, di gas combustibili e polveri dovute al transito dei mezzi e alla movimentazione degli inerti e l'occupazione temporanea degli ambienti di cantiere.
Produzione di rifiuti e modalità di smaltimento*	Fresato, rifiuti di cantiere imballaggi, terre e rocce da scavo che risultino contaminate

POTENZIALI EFFETTI NEGATIVI SU HABITAT E SPECIE

Sezione obbligatoria solo in caso di Valutazione di incidenza appropriata

Il P/P/P/I/A può generare potenziali effetti negativi su habitat di interesse comunitario o regionale*	Non rilevati (Screening)
Il P/P/P/I/A può generare potenziali effetti negativi su habitat di specie*	Non rilevati (Screening)
Il P/P/P/I/A può generare potenziali effetti negativi su specie*	Non rilevati (Screening)